REVITALIZAÇÃO & CENTRO DE APOIO COMUNITÁRIO PARQUE DE RECREAÇÃO DO TRABALHADOR

C.A.C.

TEMA

O intuito da Revitalização é proporcionar a população um lugar para toda a família, com segurança, bem-estar e lazer que possa ser aproveitado a qualquer hora do dia, um local convidativo e que alcance públicos de todas as idades.

A Revitalização do parque deve proporcionar entretenimento, segurança, acolhimento, motivação, inclusão e empatia a população. Além de inovações na parte urbana e adequações de espaços, contará com a implantação de um Cento de Apoio Comunitário que irá disponibilizar aulas educacionais, espaços de recreação e acolhimentos.

CONTEXTUALIZAÇÃO

O Parque do Trabalhador foi construído, em 1975, pelo Governo do Estado e foi cedido ao município de São Leopoldo, em 2015. A área contempla campos de futebol, quadras poliesportivas, pista para caminhadas, escola, piquetes, ginásio de esportes e o CRAS. Composto por vegetação nativa misturada com eucaliptos.

O Parque dos Trabalhadores foi idealizado como um local de recreação e entretenimento para os trabalhadores das fábricas locais. Sua criação foi uma iniciativa da própria comunidade, com o apoio de sindicatos, empresas e do poder público.

O Parque dos Trabalhadores reflete não apenas a história industrial da cidade, mas também sua preocupação com o bem-estar e qualidade de vida de seus habitantes. É um espaço democrático, que busca promover a integração comunitária e o contato com a natureza, contribuindo para o desenvolvimento social e cultural da região.

A **Revitalização** de um parque negligenciado traz diversos benefícios para a comunidade. Ao melhorar a qualidade do espaço e suas instalações, mais pessoas são incentivadas a utilizá-lo, promovendo a saúde, o convívio social e a preservação ambiental. Além disso, a revitalização pode impulsionar o desenvolvimento econômico local e contribuir para a segurança da região.

Observa-se que parques bem cuidados oferecem um refúgio tranquilo da vida urbana agitada, proporcionando oportunidades para relaxamento, meditação e benefícios mentais, como redução do estresse, aumento da felicidade e melhorias no bem-estar emocional.

A revitalização renova o espaço público, tornando-o mais atrativo e acessível para todas as idades. Isso promove um senso de orgulho na comunidade e melhora a qualidade de vida dos residentes.

Um **Centro de Apoio Comunitário** é uma instituição ou espaço físico dedicado a fornecer uma variedade de serviços e recursos para atender às necessidades específicas de uma comunidade local, como orientação e apoio para indivíduos e famílias em situações de vulnerabilidade; promoção da saúde mental e educação; programas educacionais, cursos profissionalizantes e orientação vocacional, atividades culturais, artísticas, lazer, workshops, exposições, grupos de teatro, música e dança.

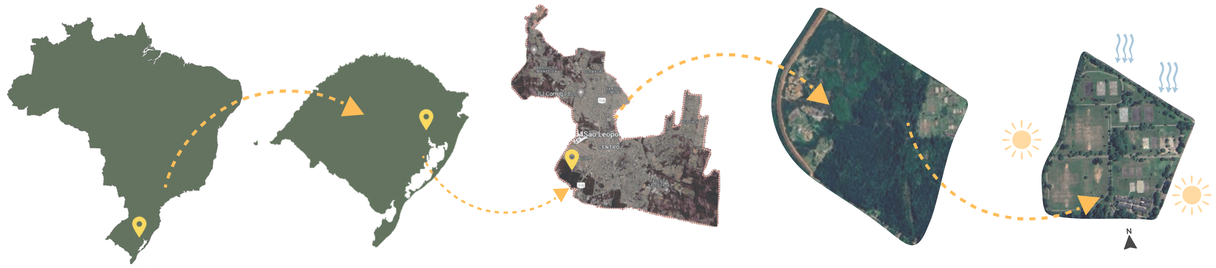

Brasil | Rio Grande do Sul | São Leopoldo | Parque dos Trabalhadores | Intervenção

Esses centros desempenham um papel importante no fortalecimento das comunidades, fornecendo um local centralizado onde os membros da comunidade podem acessar serviços e recursos essenciais para melhorar suas vidas. Eles promovem a solidariedade, a inclusão e a participação ativa dos moradores na construção de uma comunidade mais forte e resilientes.

PROBLEMA

Conforme a reportagem **Cartografia Social Visibiliza as realidades da ocupações em São Leopoldo** "Nos últimos três anos, a chegada da Ocupação Renascer ao bairro, trouxe consigo cerca de 43 novas famílias, ampliando consideravelmente a demanda por espaços urbanos. O aumento no número de famílias resultou em uma significativa elevação na quantidade de crianças e pessoas em situação de vulnerabilidade, aumentando a presença de jovens nas ruas e gerando riscos de acidentes."[1]

[1] COMUNICAÇÃO, SSB Cartografia social visibiliza as realidades das ocupações em São Leopoldo - Semana Social Brasileira . Disponível em: <https://ssb.org.br/noticias/cartografia-social-visibiliza-as-realidades-das-ocupacoes-em-sao-leopoldo/>. Acesso em: 22 abr. 2024.

Analisando algumas reportagens preocupantes no Brasil, é evidente a falta de cuidados, segurança e outros fatores, levam a degradação ambiental e ausência de espaços bem planejados para a convivência saudável da comunidade. Nesse contexto, torna-se incontestável a revitalização do Parque de Recreação dos Trabalhadores para atender as necessidades da crescente população do bairro Vicentina.

O abandono do parque representa uma realidade negativa e perigosa para o bairro, pois a falta de investimentos não oferece segurança à população local. Dentre os principais motivos para essa sensação de insegurança na área, destacam-se a falta de iluminação, a vegetação densa, equipamentos antigos e a presença de usuários de drogas. Devido à escassez de utilização e a falta de presença da população no parque, esses fatores contribuem para o seu abandono e utilização inadequada.

JUSTIFICATIVA

Identificando os problemas da área existente na região e na comunidade, a revitalização - do Parque de Recreação do Trabalhador em São Leopoldo - irá desempenhar inúmeros benefícios para a comunidade. Promovendo saúde, convívio social, conservação ambiental, educação, cultura e valorização urbana. Proporcionando bem-estar e a qualidade de vida para a comunidade com espaços verdes acessíveis e inclusivos para todos desfrutarem.

Dentro desses aspectos a revitalização será modernizado a infraestrutura oferecendo oportunidades para atividades físicas e recreativas, como caminhadas, esportes e eventos culturais, adequações de quadras de esportes, espaços de lazer e implementação de um Centro de Apoio Comunitário que promove diversos benefícios para a comunidade, visando a diminuição do tráfico, aumento de educação para jovens e adultos, com inclusão de aulas educativas entre outros.

A transformação do parque poderá trazer turismo que beneficiará a economia local, aumentando o fluxo de visitantes e promovendo a cidade como um todo. Com tudo, a revitalização do Parque de Recreação do Trabalhador representa uma oportunidade única para melhorar a qualidade de vida da comunidade e promover o desenvolvimento sustentável da região.

PÚBLICO ALVO

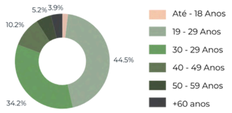

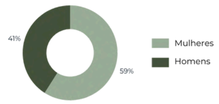

O questionário contou com 60 participantes e mostrou que o parque atrai famílias em busca de lazer ao ar livre, atendendo pessoas de todas as idades e gêneros.

Também se inclui, moradores da comunidade local, que podem desfrutar dos serviços e recursos oferecidos. Jovens encontram oportunidades de educação, orientação vocacional e recreação. Enquanto isso, para os idosos, atividades recreativas e adaptadas.
Os espaços recreativos, áreas verdes e instalações adaptadas são pensados para receber não apenas os residentes locais, mas também turistas e visitantes de outras localidades.

OBJETIVOS

Lazer	Envolver uma ampla variedade de atividades, desde passar tempo com a família, amigos e pet, conhecer novos lugares, praticar esportes, ler um livro, explorar a natureza. Trazendo alegria, relaxamento, satisfação é um bem-estar que deriva de um lazer bem planejado
Educação	Oferecer programas educacionais que capacitam os membros da comunidade com habilidades, conhecimentos e recursos necessários para melhorar suas vidas. Incluindo aulas de alfabetização, treinamento profissional, workshops e demais atividades educacionais.
Renovação	Trazer nova vida e vigor a uma área degradada ou subutilizada. É o processo que busca promover o progresso, a inovação, o crescimento físico, social e emocional de um espaço, trazendo uma sensação de frescor, aconchego, pertencimento e vitalidade à comunidade.

A localização privilegiada é atribuída aos acessos facilitados as principais rodovias do Estado e a proximidade ao Aeroporto Internacional Salgado Filho.

A escolha do terreno se deu pela sua centralidade e sua localização entre duas grandes vias de circulação, dando mais visibilidade ao projeto. Possui fácil acesso tanto para pedestres quanto para veículos.
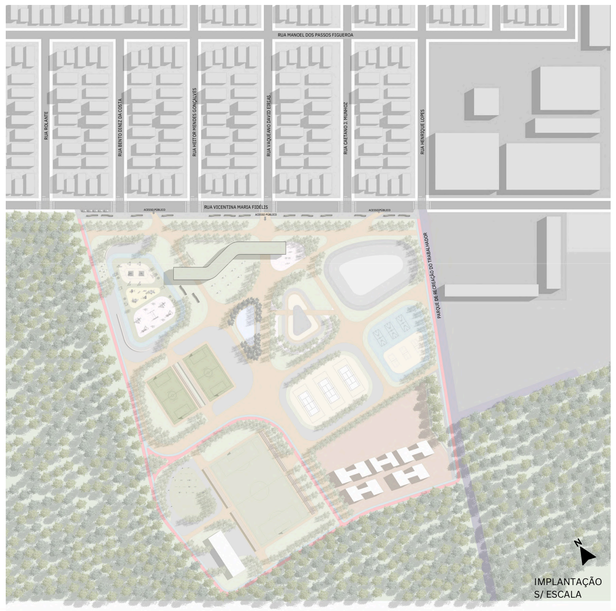
O terreno possui duas frentes, uma voltada para a Rua Açucena e outra para a Rua da Sabedoria, está próximo da rótula que liga com a Avenida Sezefredo, possibilitando o visual de duas grandes vias de acesso, também está na divisa dos bairros Marechal Rondon e Estância Velha. A Br 116 é uma rodovia que permite acesso ao local em um trajeto de até 10 minutos de carro.