

qualidade de vida e  
diversão na melhor idade:

CENTRO DE LAZER E CONVIVÊNCIA PARA O  
IDOSO, EM SÃO JOSÉ DO INHACORÁ - RS

# vivere

CENTRO DE CONVIVÊNCIA DE IDOSOS



O município de São José do Inhacorá fica localizado no noroeste do estado do Rio Grande do Sul, na região sul do Brasil.

## localização



A área de intervenção se localiza na porção central da cidade, próximo a diversos pontos importantes do município como comércio, serviços, espaços de lazer, dentre outros.

## pátio

O pátio principal foi projetado considerando três níveis diferentes, dessa forma, cria-se espaços distintos para a prática das atividades ao ar livre. O nível 1, situa-se no ponto mais baixo, sendo que pode ser acessado diretamente a partir do pavimento inferior.

Já o nível 2, é intermediário entre os pavimentos e seu acesso se dará através de rampas, vindo do nível 1 ou do nível 3. Além disso, nesse nível encontram-se canteiros com chás, temperos, verduras e legumes, dessa forma, os usuários podem contribuir no cultivo de alimentos orgânicos que posteriormente serão utilizados na cozinha do próprio centro de convivência.

O nível 3, possuirá acesso direto a partir do espaço da piscina, sendo assim, todos os pavimentos possuirão conexão direta com o exterior através dos jardins. A edificação e os espaços externos, possuem forte conexão com o terreno vizinho (onde situa-se o Esporte Clube Rio-Grandense), aproximando o público externo e que frequenta o campo, da população usuária do centro de convivência.

Outro fator importante relacionado a criação de diversos níveis na área externa, é a questão de gerar saídas de emergência sem depender de rampas ou escadas, assim, a evacuação da edificação também se dará de forma facilitada (se for necessário).



rampa  
circulação vertical



sala de  
encontro



piscina  
com visual para o exterior



A ventilação e iluminação natural foram pontos importantes para o projeto. Grandes aberturas permitem não só a conexão com o exterior, mas também, abundância em iluminação e ventilação, diminuindo custos de energia com climatização e iluminação artificial.

Se tratando de uma edificação de caráter público, a questão da manutenção do espaço se torna um ponto importante para o projeto. As paredes, em sua maioria, possuem acabamento com tinta acrílica em cores neutras. Porém, como forma de criar um espaço mais lúdico, que desperte a criatividade e transmita felicidade, foram criadas algumas paredes de destaque em cada um dos ambientes principais. Na porção da rampa, optou-se pela pintura em cor diferenciada. No espaço de encontro, salas de oficinas, sala de ginástica e no salão principal, o papel de parede foi a opção escolhida. Já na piscina, houve a combinação de pintura em tom azul e letreiro com palavras que remetam ao espaço.

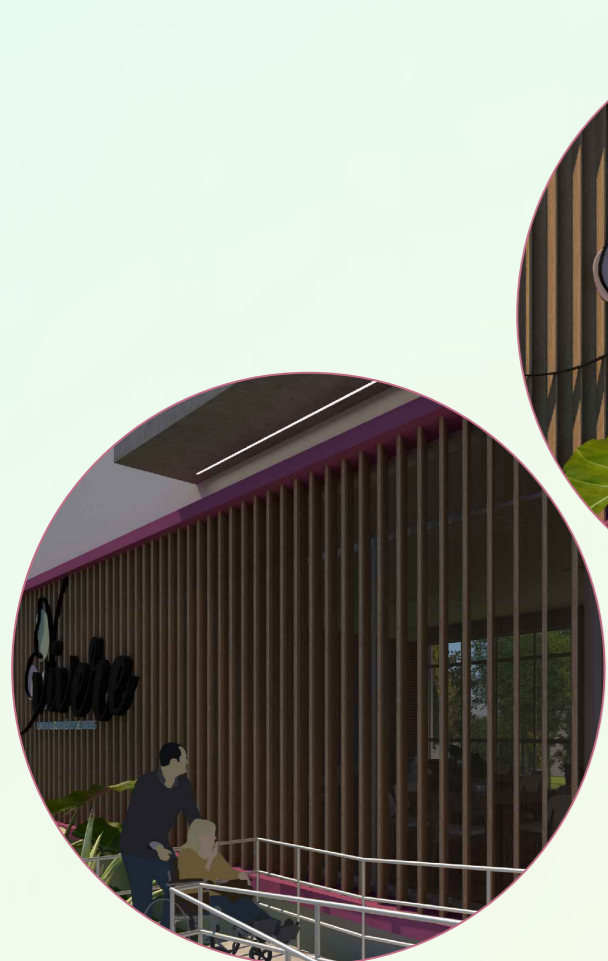

fechamento com bloco celular autoclavado  
acabamento: pintura com tinta acrílica



brises em alumínio  
textura: amadeirado



vegetação trepadeira  
marquise em concreto  
profundidade: 40cm



marquise para  
proteção do acesso  
acesso principal  
rampa



guarda corpo e corrimão metálico  
altura: 1,1m  
platibanda em alvenaria  
altura: 1,2m



pátio no nível mais alto  
visualizando as edificações

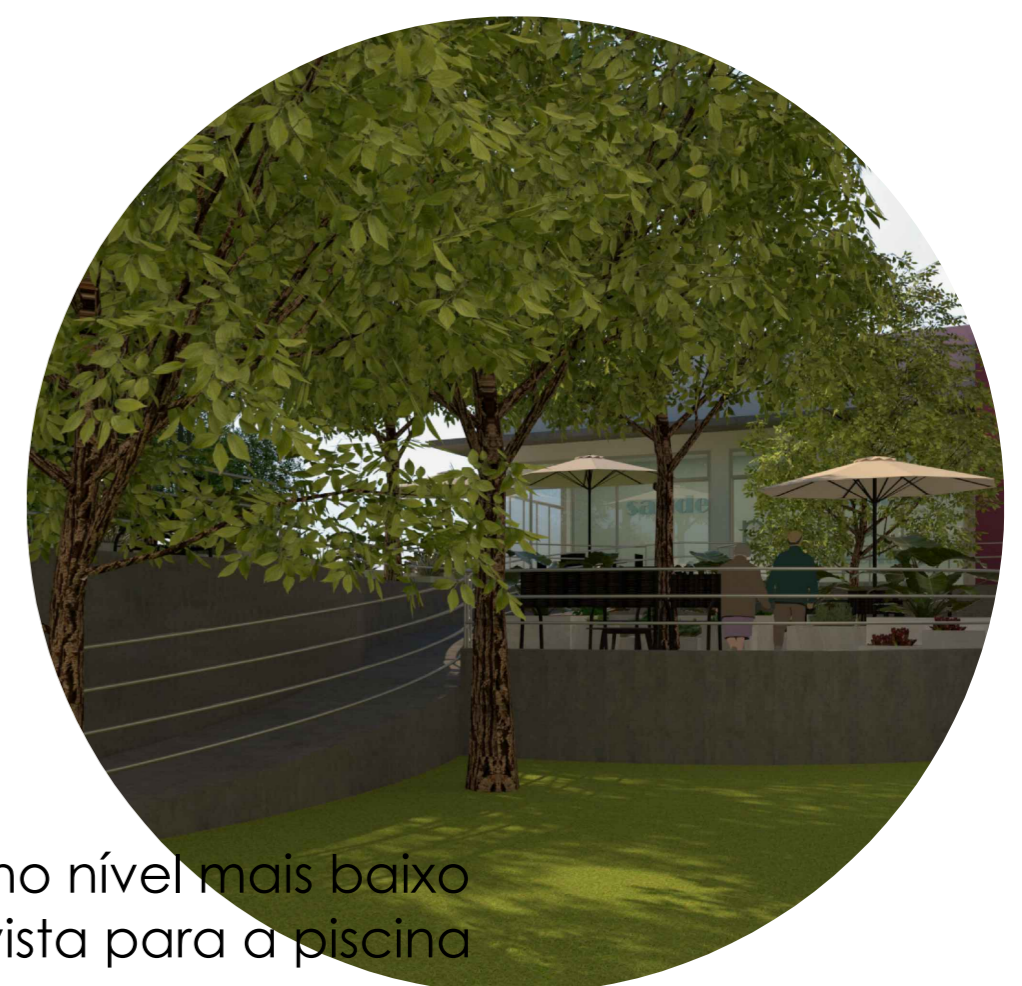

pátio no nível mais baixo  
com vista para a piscina

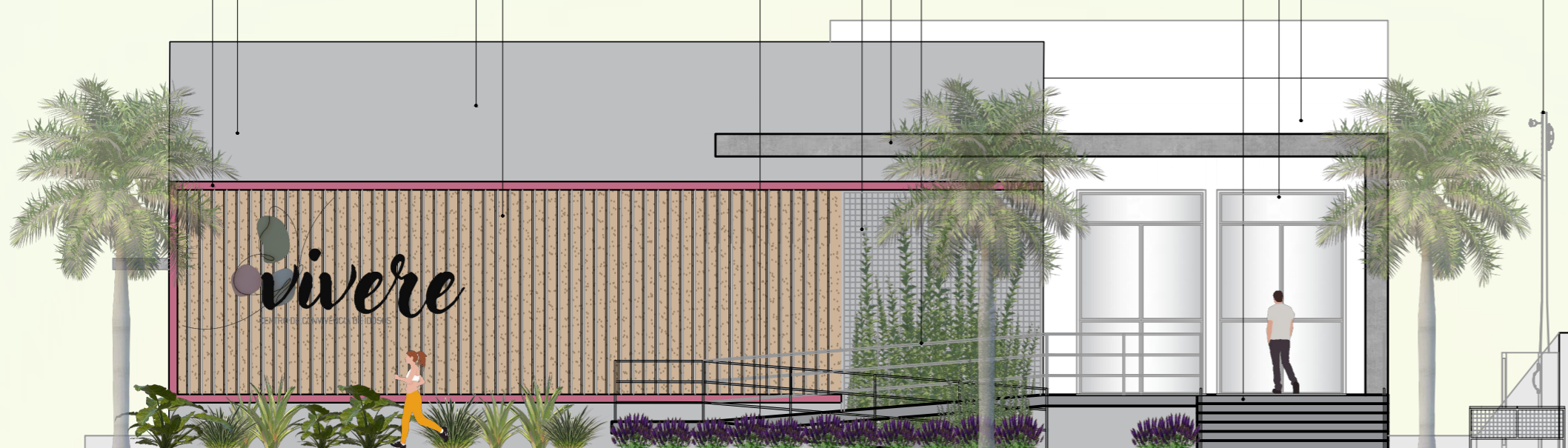

FACHADA FRONTAL  
Escala 1:100

INSTITUTO FEDERAL FARROUPILHA - CAMPUS SANTA ROSA  
BACHARELADO EM ARQUITETURA E URBANISMO  
TRABALHO DE CONCLUSÃO DE CURSO II - DEZEMBRO DE 2022  
ORIENTADORA: RENATA RÖTTA | COORIENTADOR: RODRIGO PADILHA  
CENTRO DE CONVIVÊNCIA DE IDOSOS  
ACADÊMICA: TAINÁ STEIN

VIVERE  
Centro de Convivência de Idosos

PRANCHA  
01 /04